

Respuestas al clásico

○ No queda ninguna entrada para el partido de mañana. Ocho mil policías cuidarán la primera final

Ocho mil policías, mayores de edad portando su DNI y un estricto control desde varias cuadras a la redonda en el estadio de Matute, rodearán mañana lo que será el primer partido definitorio entre aliancistas y cremas. Aquí todo lo que debe saber:

1. ¿Cuántas veces se han enfrentado cremas y aliancistas?

De acuerdo a la empresa estadística Data Sport, han rivalizado 323 veces.

2. ¿Cuántas veces ganó cada uno?

Alianza Lima ganó 120; la 'U', 109. Empataron 94.

3. ¿Qué jugadores han vestido una y otra casa-quilla?

Desde la época de Alberto Soria (años 20) siguieron Juan Reynoso –el actual entrenador crema–, Carlos 'Mágico' Gonzales,

Perímetros de seguridad para el clásico

Las medidas de seguridad para el partido de este martes, a las 4 p.m., serán más rigurosas. Se prevé el cierre de las calles para después de terminada la Parada Militar.

Perímetro oficial

■ Esta zona será cerrada completamente

Perímetro de emergencia

□ Si el perímetro oficial no se da abasto, se ampliará la zona cerrada

Despliegue aproximado

8.000 agentes policiales	3.000 barristas se movilizarán por cada equipo
---------------------------------------	----------------------------------------------------------------

Fuente: PNP



EL COMERCIO

plazamiento de los hinchas?

El infográfico señala las rutas fijadas para los barristas, que serán controlados por 8 mil policías.

12. ¿Qué documento hay que llevar?

Si son mayores, el DNI.

13. ¿Y cuándo se venden las entradas para el 13?

Salen a la venta hoy lunes.

14. ¿Para qué tribunas?

Norte, oriente y occidente y el miércoles para las tribunas sur, oriente (franja F), y occidente (franja F).

15. ¿Nada más?

Las de norte y oriente en el Monumental (10:00 a.m.) y en el Lolo Fernández desde las 9:00 a.m. Sur, oriente (franja F) y occidente (franja F) en Matute y las de occidente en los módulos de Teleticket, las tiendas Metro y módulos de Boticas y Salud.

Marko Ciurlizza, Paul Cominges, 'Kukín' Flores, Roberto Farfán y Esidio, entre otros.

4. ¿Qué entrenadores estuvieron en 'U' y AL?

Roberto Scarone, Juan E. Hohberg, Marcos Calderón, Miguel Company, Roberto Chale.

5. ¿Los más expulsados?

José Velásquez y José Carranza, 4 veces cada uno.

6. ¿En uno y otro equipo, quiénes fueron los máximos goleadores?

Por la 'U' fue Lolo Fernández con 29 goles; por Alianza, Wally Sáenz con 24.

7. ¿Cuántos clásicos definieron títulos?

Quince. Los últimos fue-

ron en 1935, 1955, 1987, 1990, 1991, 1995, 1999 y 2002.

8. ¿Cuál fue la última vez que chocaron en finales?

Fue en el 2002 por las finales del Apertura. Y ganó la 'U' tras dos partidos.

9. ¿Quedan 'sobrevivientes'?

En la 'U' dos: John Galliquio y Paco Bazán. En Alianza Quinteros y Jayo.

10. ¿Hay todavía entradas para el partido de hoy?

Ya se ha informado que no queda ninguna entrada para el partido de esta tarde.

11. ¿Cómo será el des-

Datos clásicos

Bien terrible

→ Roberto Chale (en un clásico de fines de los años 60) es uno de los pocos casos de jugador y técnico exitoso en clásicos. De hecho, la final de 1999 la 'U' la ganó con Chale en el banco de entrenadores. Fue 3-0 en el Nacional y 0-1 en Matute. El 'bi' –un año después sería 'tri'– fue para Ate.



ARCHIVO

'Pulpo' caudillo

→ Jayo y Carranza, dos emblemas de sus equipos. Carranza es el más expulsado de la historia clásica y el más ganador con la 'U'. Jayo es el actual capitán de Alianza, famoso por sus dos tantos a Miranda en 1995 y por un golazo en aquel 6-3.



ARCHIVO

Bazalar winner

→ Chemo y Bazalar. Mientras Del Solar nunca dejó la crema (al menos como jugador), el 'Juanca' fue campeón con la 'U' (1987 y 1992) pero años después fue clave en el título grone del 97 y el 2001. Fue más importante para Alianza que para la 'U', sin dudas.

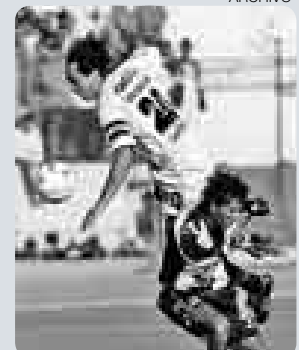

ARCHIVO

@SIGLANOTICIA

El cierre de calles por la parada militar la encontrará en la pág. A 19

► www.elcomercio.pe